17 de Mayo de 2020

LITURGIA DEL DOMINGO

Sexto domingo de Pascua (A)

LA MISA DE HOY

Jesús, vuelto al Padre, no dejará solos a los creyentes. Permanecerá entre ellos de una forma nueva, por medio del Espíritu (Ev.). El mismo lo comunicará a la Iglesia mediante el ministerio de los apóstoles (1ª Lect.) para que cada cristiano dé razón de su esperanza y pueda soportar la cruz que conlleva el ser fiel a la vocación (2ª Lect.).

Rito de entrada

Canto de entrada

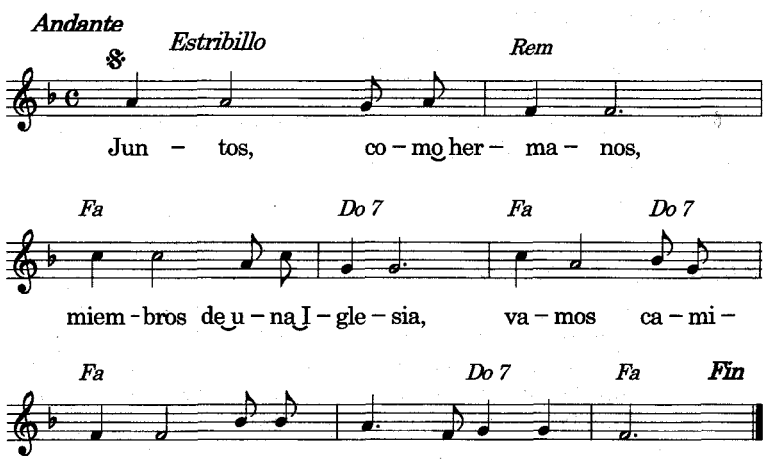

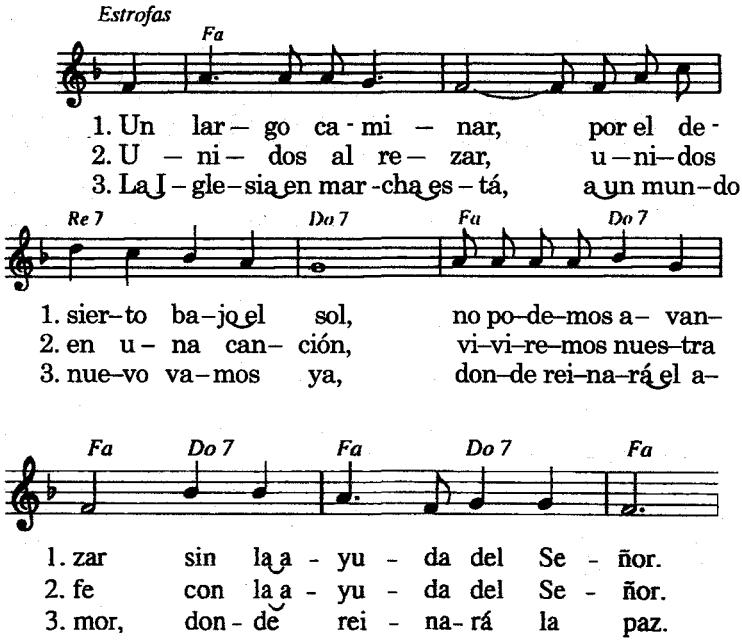

ORACION COLECTA

Oh Dios, misericordioso y compasivo, tu Hijo Jesús prometió a sus discípulos en la Ultima Cena: "No los dejaré huérfanos". Concédenos la gracia de vivir siempre con Cristo y de estar sostenidos, en toda circunstancia, por el Espíritu Santo, nuestra ayuda. Por nuestro Señor Jesucristo.

Liturgia de la Palabra

PRIMERA LECTURA: Hch 8:5–8, 14–17

El pasaje de los Hechos de los Apóstoles que vamos a leer nos habla de la misión del apóstol Felipe entre los samaritanos. Pidamos al Señor que nos regale una fe y un deseo tan grande de predicar el evangelio como el que tenían los primeros cristianos.

Lectura de los Hechos de los Apóstoles

En aquellos días, Felipe bajó a la ciudad de Samaria y predicaba allí a Cristo. El gentío escuchaba con aprobación lo que decía Felipe, porque habían oído hablar de los signos que hacía, y los estaban viendo: de muchos poseídos salían los espíritus inmundos lanzando gritos, y muchos paralíticos y lisiados se curaban. La ciudad se llenó de alegría. Cuando los apóstoles, que estaban en Jerusalén, se enteraron de que Samaria había recibido la palabra de Dios, enviaron a Pedro y a Juan; ellos bajaron hasta allí y oraron por los fieles, para que recibieran el Espíritu Santo; aún no había bajado sobre ninguno, estaban sólo bautizados en el nombre del Señor Jesús. Entonces les imponían las manos y recibían el Espíritu Santo.

Palabra de Dios

R/ Te alabamos, Señor

SALMO RESPONSORIAL: Sal 66:1–2, 4, 5, 9, 16–17

R/ ACLAMA AL SEÑOR, TIERRA ENTERA.

1. Aclama a Dios, tierra entera;
   canten en honor de su nombre, alaben su gloria,
   digan a Dios: "¡Qué admirables son tus obras"!
   R/
2. Toda la tierra ante ti se inclina,
   te canta y celebra tu Nombre.
   Vengan a ver las obras de Dios:
   sus milagros que a los hombres espantan.
   R/
3. Transforma el mar en tierra firme,
   por el río pasaron caminando;
   ¡Que para él sean nuestros festejos,
   para el Valiente, siempre vencedor!
   Con sus ojos vigila a las naciones.
   R/
4. Vengan a oírme los que temen a Dios,
   les contaré lo que hizo por mí,
   ¡Bendito sea Dios,
   que no desvió mi súplica
   ni apartó de mi su amor!
   R/

SEGUNDA LECTURA: 1 P 3:15–18

La lucha contra el pecado llevó a Cristo a la cruz. También los discípulos encontrarán hostilidad y persecución. La fidelidad a la fe en la prueba y el sufrimiento nos hace imitadores de Jesús y colaboradores en su obra de salvación.

Lectura de la primera carta del apóstol san Pedro

Glorificad en vuestros corazones a Cristo Señor y estad siempre prontos para dar razón de vuestra esperanza a todo el que os la pidiere; pero con mansedumbre y respeto y en buena conciencia, para que en aquello mismo en que sois calumniados queden confundidos los que denigran vuestra buena conducta en Cristo; que mejor es padecer haciendo el bien, si tal es la voluntad de Dios, que padecer haciendo el mal. Porque también Cristo murió por los pecados una vez para siempre: el inocente por los culpables, para conducirnos a Dios. Como era hombre, lo mataron; pero, como poseía el Espíritu, fue devuelto a la vida.

Palabra de Dios

R/ Te alabamos, Señor

ALELUYA: Jn 14:23

Aleluya, aleluya.

Si alguno me ama guardará mi palabra – dice el Señor -, y mi Padre lo amará y vendremos a él.

Aleluya.

EVANGELIO SEGUN SAN JUAN: Jn 14:15–21

Antes de su despedida, Cristo promete a los discípulos la compañía del Espíritu Santo. Las obras que nacen de ese Espíritu son las que atestiguan la presencia de Cristo en nuestra vida.

Lectura del santo evangelio según san Juan

En aquel tiempo, dijo Jesús a sus discípulos: «Si me amáis, guardaréis mis mandamientos. Yo le pediré al Padre que os dé otro defensor, que esté siempre con vosotros, el Espíritu de la verdad. El mundo no puede recibirlo, porque no lo ve ni lo conoce; vosotros, en cambio, lo conocéis, porque vive con vosotros y está con vosotros. No os dejaré huérfanos, volveré. Dentro de poco el mundo no me

verá, pero vosotros me veréis y viviréis, porque yo sigo viviendo. Entonces sabréis que yo estoy con mi Padre, y vosotros conmigo y yo con vosotros. El que acepta mis mandamientos y los guarda, ése me ama; al que me ama lo amará mi Padre, y yo también lo amaré y me revelaré a él.»

Palabra del Señor

R/ Gloria a ti, Señor Jesús

ORACION DE LOS FIELES:

Alegres por la promesa de la asistencia del Espíritu, oremos a Cristo resucitado, vida y esperanza nuestra.

1. Por la Iglesia, para que sea sensible y solícita frente a los que sufren, roguemos al Señor.
   TE ROGAMOS, OYENOS.
2. Por los gobernantes y todos los que tienen autoridad, para que con sus obras y su ayuda a los más necesitados, sean testigos de la presencia de Dios entre los hombres, roguemos al Señor.
   TE ROGAMOS, OYENOS.
3. Por los cristianos todos, para que, sintiéndose amados por Dios, amen y respeten a los demás, roguemos al Señor.
   TE ROGAMOS, OYENOS.
4. Por esta comunidad, para que unida en esperanza, lleve esa misma esperanza y amor a todos los que le rodean, roguemos al Señor.
   TE ROGAMOS, OYENOS.
   (Libremente, si alguno quiere hacer alguna petición)

Concédenos a nosotros, y especialmente a los que sufren, descubrir la alegría de la resurrección y el gozo de sentirse amados por ti y por los hermanos. Por Jesucristo nuestro Señor.

AMEN.

Liturgia eucarística

ORACION SOBRE LAS OFRENDAS:

Padre misericordioso y compasivo, tu Hijo Jesús se hizo amigo de todos y dando su propia vida nos mostró el colmo del amor. Haz que por este sacramento nos unamos todos a su amor. Por Jesucristo nuestro Señor.

PREFACIO

En verdad es justo y necesario, es nuestro deber y salvación glorificarte siempre, Señor, pero más que nunca en este tiempo en que Cristo, nuestra Pascua, ha sido inmolado.

Porque en él fue demolida nuestra antigua miseria, reconstruido cuanto estaba derrumbado y renovada en plenitud la salvación.

Por eso, con esta efusión de gozo pascual, el mundo entero se desborda de alegría, y también los coros celestiales, los ángeles y los arcángeles, cantan sin cesar el himno de tu gloria:

Santo, Santo, Santo...

Canto de comunión

Donde hay caridad y amor,
allí está el Señor.
Allí está el Señor.

1. Una sala y una mesa,
   una copa, vino y pan,
   los hermanos compartiendo
   en amor, en unidad.
   Nos reúne la presencia
   y el recuerdo del Señor,
   celebramos su memoria
   y la entrega de su amor.
2. Invitados a la mesa
   del banquete del Señor,
   recordamos su mandato
   de vivir en el amor.
   Comulgamos en el cuerpo
   y en la sangre que Él nos da,
   y también en el hermano
   si lo amamos de verdad.

ORACION DESPUES DE LA COMUNION

Oh Dios todopoderoso, te pedimos que fortalecidos con el alimento de la vida eterna, y sostenidos por Cristo que siempre está en nosotros, vivamos con amor y alegría nuestra vida diaria. Por nuestro Señor Jesucristo.

Canto de despedida

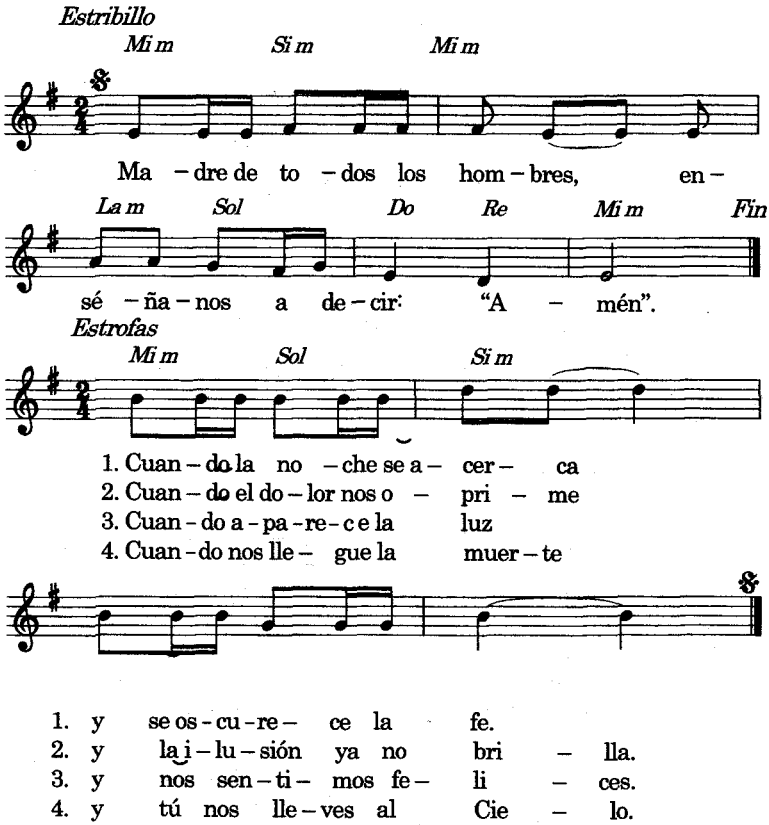

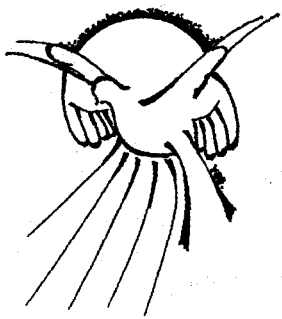

Les doy mi Espíritu

LECTURAS BIBLICAS DURANTE LA SEMANA

Día	1ª Lectura	Evangelio
18 L	**Hch 16:11–15**	**Jn 15:26—16:4**
19 M	**Hch 16:22–34**	**Jn 16:5–11**
20 M	**Hch 17:15, 22—18:1**	**Jn 16:12–15**
21 J	**Hch 18:1–8**	**Jn 16:16–20**
22 V	**Hch 18:9–18**	**Jn 16:20–23**
23 S	**Hch 18:23–28**	**Jn 16:23–28**
24 D	**La Ascensión del Señor (A)** ① **Hch 1:1–11** ② **Ef 1:17–23**	**Mt 28:16–20**

LITURGIA DEL DOMINGO No. 1499 Oriens Institute for Religious Research
「リトルヒア・デル・ドミンゴ」1499 号 オリエンス宗教研究所発行
スペイン外国宣教会
Prohibida toda copia hecha sin permiso.
(無断複写を禁ずる)
オリエンスURL https://www.oriens.or.jp/